

Valentín Saygüequé y la Gobernación Indígena de las Manzanas

PODER Y ETNICIDAD EN LA PATAGONIA
SEPTENTRIONAL (1860-1881)

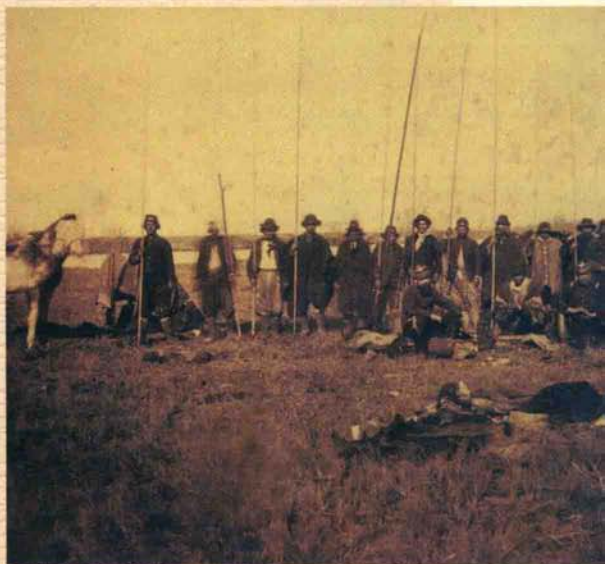

Julio Esteban Vezub

prometeo
libros



Julio Esteban Vezub es doctor en Historia (UNCPBA) e investigador del CONICET en la Unidad de Antropología y Arqueología del CENPAT de Puerto Madryn. Estudia las etnografías y la sociedad mapuche y tehuelche de los siglos XIX y XX. Integra el Programa Pilcaniyeu, dedicado al poblamiento del interior patagónico septentrional. Es profesor del Departamento de Historia de la Facultad de Humanidades y Ciencias Sociales de la UNPSJB (Trelew). A través de sus publicaciones ha incursionado la museografía y la historia visual, en colaboración con equipos de universidades y museos latinoamericanos y europeos. Sus investigaciones son la oportunidad para intervenir en los debates sobre problemáticas actuales, políticas y sociales, relativas al poder, la territorialidad y las identidades.

Julio Esteban Vezub

“

VALENTÍN SAYGÜEQUE Y LA
“GOBERNACION INDÍGENA DE
LAS MANZANAS”

Poder y etnicidad en la Patagonia
septentrional (1860-1881)

prometeo
libros

Índice

Agradecimientos	13
Abreviaturas	17
Introducción	20
Capítulo 1. El corpus mapuche-tehuelche: la “Secretaría de Valentín Saygüequé”	37
El problema de una escritura <i>indígena</i>	45
José Antonio Loncochino, secretario de guerra	52
Las palabras en juego	56
Red de correspondencia y territorialización	64
Ampliación de la base documental y caracterización de otras fuentes	67
Capítulo 2. El País de Las Manzanas y el linaje Chocorí-Saygüequé	71
La configuración histórica del País de Las Manzanas	71
Los antecedentes del linaje y el control del Limay-Negro	89
Capítulo 3. La política de los parientes: Chocorí, Cheuqueta y Llanquitrúz	99
Los conflictos de los años veinte y el “espléndido aislamiento” de los años cuarenta	99
José María Bulnes Llanquitrúz, el hijo del guerrero	125
Capítulo 4. La emergencia de la jefatura de Saygüequé y los mediadores del poder	143
La producción del jefe: fragmentos para una biografía juvenil	143
La instalación en el Calefú	152
Capítulo 5. La territorialidad y las redes del <i>Manzana-niyeo</i>	183
Redes de caminos y circulación de poder	183
Redes de negocios e integración regional	197

Capítulo 6. Parentesco, poder e identidad en la “Gobernación Indígena de Las Manzanas”	225
Los <i>jefes-parientes</i> y los cambios durante la década de 1870	226
La etnicidad en la política norpatagónica	239
Capítulo 7. Los límites del proyecto de Saygüequé	261
Correspondencia y diplomacia de guerra	262
Los caciques de la “Gobernación Indígena de Las Manzanas”	281
Anexo	305
Bibliografía	327

En síntesis, esta aproximación morfológica a la historia de la “Gobernación Indígena de las Manzanas” se despliega en torno a cuatro ejes metodológicos: 1) una interpretación de un corpus documental de matriz *indígena* o *mestizo* –la “Secretaría de Valentín Saygüequé”–, que tal como explicitaremos en el capítulo primero desarma toda certeza o lugar común sobre el universo cultural de las sociedades de frontera; 2) un rescate de la importancia de la lengua, la onomástica y la toponimia en la constitución simbólica de la trama de los linajes; 3) la experimentación con una fenomenología del paisaje que permite reconocer los usos sociales y políticos del territorio; 4) el cruce de estos tres ejes cataliza en el seguimiento micro-analítico del pasado del País de Las Manzanas. La superposición de correspondencia, diarios de viajeros, mapas históricos y el recorrido personal que realizamos de los caminos que hace ciento veinte años estaban bajo el control indígena, nos devuelve la topografía de las redes de una sociedad, los vínculos familiares, los lazos identitarios y los nexos políticos del norte de la Patagonia durante la segunda mitad del siglo XIX.

Como ya se dijo, este ensayo guarda relación estrecha con la tesis que le dio sustento, aunque no se trata de una repetición ni de un resumen.⁶ El libro enfatiza los aspectos narrativos de la historia de Saygüequé y los manzaneros y, sin resignar los problemas teóricos que son reordenados conforme al tratamiento empírico, esta obra reconsidera algunas cuestiones surgidas del debate posterior y de los comentarios de los jurados y colegas. La aparición de textos centrales para la comprensión del proceso de sometimiento y reestructuración de las familias en la Norpatagonia (Argeri 2005 y Delrio 2005), más la tesis doctoral de María Teresa Boschín (2006) sobre el arte rupestre, los linajes y las identidades en el largo período, actualizaron los enfoques que presentamos ahora. También fueron determinantes los trabajos de Jorge Pavez sobre la escritura mapuche (2006 y 2007), desarro-

⁶ La tesis doctoral *Valentín Saygüequé y la “Gobernación Indígena de las Manzanas”. Poder y etnicidad en Patagonia noroccidental (1860-1881)* se puede consultar en la biblioteca del Instituto de Estudios Histórico-Sociales (IEHS) de la Universidad Nacional del Centro de la Provincia de Buenos Aires, en Tandil. Los resultados de la investigación también se difundieron a través de los artículos y capítulos de libros que se consignan en la bibliografía.

llados paralelamente a nuestra tesis, de gran potencia para exprimir teóricamente las fuentes. Los cuestionamientos de Pavez a las categorías de mestizaje e hibridación, que mantenemos provisoriamente en este texto, encabezan la lista de los debates por resolver, en qué medida las formas nuevas del esencialismo cultural se manifestaron idénticamente en cada historiografía, y cómo el uso o el rechazo de esas categorías responde a ajustes diferentes con cada tradición nacional, en tanto la procura de la homogeneidad social se procesó distinto en la escuela histórico-cultural argentina que en la escuela chilena de los estudios fronterizos.

Nuevos viajes a través de las pampas, como el emprendido en 2006 con Rolf Foerster desde Tandil para entrevistar a Meinrado Hux en el monasterio de Los Toldos, y nuevas exploraciones en los archivos argentinos y chilenos, facilitaron una visión más compleja de las redes sociales que atravesaban la cordillera. La revisión de otras fuentes que no habíamos procesado al momento de la tesis, como las cartas escritas por el primo de Saygüequé, José María Bulnes Llanquitrú, durante su corta experiencia al frente del cacicazgo durante la década de 1850, permitieron anticipar ciertos elementos de aquello que hemos dado en llamar la *jefatura de nuevo tipo*, además de proveer nueva y sustanciosa información sobre la juventud de Saygüequé.

Las décadas de 1860 y 1870 marcaron la emergencia, el apogeo y la derrota de la “Gobernación Indígena de las Manzanas” frente al Estado argentino. La adecuación de la variable temporal con el lapso cubierto por los documentos de la “Secretaría de Valentín Saygüequé” no obedeció a la comodidad, ni a la reducción empirista de una historia a la disponibilidad de fuentes que la sostengan. Por el contrario, la periodización se ajusta a la definición de un problema, encontrando su justificación en la interpretación de ese corpus letrado como síntoma del salto de calidad experimentado por la jefatura de Saygüequé. Gracias a ello se articula una cronología desde el interior de la historia que se relata, sin subordinarla a los cortes establecidos por la historia argentina o chilena, aunque se reconozca que fue precisamente durante esos años cuando se aceleró el proceso de formación de los Estados nacionales. Insistimos, el criterio elegido para la determinación temporal se corresponde con el carácter sintomático de la detección de un corpus documental de factura *indígena* para solucionar el problema histórico que nos propusimos,

aunque en este trabajo nuevo mejoramos y extendemos el tratamiento de los antecedentes que se remontan al siglo XVII.

El criterio se mantiene también en la modalidad seguida para recortar la variable espacial, en tanto la última es un calco parcial de la red de correspondencia y calidad que promovían los lenguaraces de la “Gobernación Indígena de las Manzanas”. En la construcción, o si se quiere en la *invención* del corpus mapuche que nominamos “Secretaría de Valentín Saygüequé”, reside la particularidad del método que se practica y, a su vez, esta definición conceptual permitió la selección y la organización de las diferentes variables de la historia que contamos.

Como ya se dijo, el libro se organiza cronológicamente una vez superado el capítulo primero, dedicado a explicitar cómo integramos la “Secretaría de Valentín Saygüequé”, y el problema correlativo de la escritura *indígena*. Comenzamos por la descripción de las fuentes según el modo de las cajas chinas, donde una historia sale de otra y a su vez cada una produce sus propios contextos. Por ello el tratamiento detallado de la territorialidad se resuelve recién en el capítulo quinto, cuando las cartas de Saygüequé han preparado suficientemente la percepción del espacio que requiere el lector. Esta estrategia expositiva se asocia con la convicción de que son los actores quienes moldean el territorio, además de ajustar la estructura del libro al proceso de reflexión que habíamos desarrollado en la investigación, siguiendo tramas de correspondencia y caminos. Al empezar por las fuentes se atiende mejor al poder performativo de las palabras y las concepciones de los protagonistas.

Los capítulos segundo y tercero están consagrados a la historia previa del País de Las Manzanas y el linaje de Saygüequé, los modos en que hicieron política su padre Chocorí, su tío Cheuqueta, y su primo Llanquitrú. El cuarto trata la juventud de Valentín y la emergencia de su jefatura, con especial atención en los mediadores como Chingoleo, el comandante Murza o el sobrino Linares, y por qué fue Saygüequé y no otro quien subordinó a parientes, allegados y “alcanzados” en una estructura de orden y mando.⁷

⁷ Expresión utilizada para referirse al sujeto que era “alcanzado” por el nombre de su contraparte en un pacto de sangre que los instituía como “hermanos”. Información suministrada por Nélida Cual, bisnieta del cacique José María Cual, a María T. Boschín en Trelew, durante octubre de 2002. Comunicación personal.

Además de la reconstrucción de la territorialidad a partir de las cartas y los caminos, en el capítulo quinto se analizan la economía de la jefatura manzanera y sus redes de negocios y sociabilidad hacia ambos lados de los Andes. El capítulo seis está destinado al apogeo del cacicazgo de Saygüequé, con centro en los problemas del parentesco, el poder y la etnicidad. El último capítulo relata la debacle de la “Gobernación Indígena de las Manzanas”, explica qué clase de proyecto representaba, retomando la cuestión de la identidad, las jefaturas mapuche-tehuelches y el Estado nacional hacia 1880. Por último, cabe aclarar que se ha seguido un criterio de transcripción textual de la documentación, y que solamente se realizaron los ajustes ortográficos y sintácticos indispensables en los pocos casos en que lo exigía la comprensión del texto original.

¿Por qué el aliado más consecuente de las autoridades argentinas lideró la última resistencia militar significativa en Patagonia? Para responderlo este libro narra la historia política de la “Gobernación Indígena de las Manzanas” de Saygüequé en el sur del Neuquén, cómo construyó y perdió poder durante dos décadas, a los fines de comprender el papel de las jefaturas, el parentesco y la etnicidad durante los años previos a la expansión nacional. Da cuenta de las relaciones entre los caciques de diferentes linajes, y las autoridades argentinas y chilenas. La fuente principal ha sido la “Secretaría de Valentín Saygüequé”, el corpus mapuche-tehuelche que reúne la correspondencia escrita y acopiada por los lenguaraces mapuches o hispano-criollos que asistieron a Saygüequé, un corpus reconstituido a partir de los documentos secuestrados por las tropas que asaltaron el País de Las Manzanas en 1881. Su cruzamiento con las crónicas de viajeros, partes oficiales, y ensayos etnográficos permitió reconstruir las redes sociales, económicas, políticas y culturales entre grupos e individuos a ambos lados de los Andes.

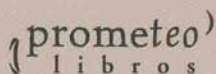
prometeo
libros

www.prometeoeditorial.com

ISBN 978-987-574-334-2



9 789875 174334